



## **Τοπικό πρόγραμμα Leader**

Η ΑΝΦΛΩ, ολοκλήρωσε με επιτυχία τις Δράσεις στο πλαίσιο του Άξονα 4 του ΠΑΑ 2007-2013. Θα πρέπει να σημειωθεί πως ολοκλήρωσε επιτυχώς το φυσικό και οικονομικό αντικείμενο των Δράσεων στις **31-12-2015** ως όριζαν οι οδηγίες της Διαχειριστικής Αρχής του Υπουργείου Αγροτικής Ανάπτυξης και Τροφίμων. Δεν υπήρχαν ανειλημμένες υποχρεώσεις της ΑΝΦΛΩ στο έτος 2016 που να αφορούν στην «Εφαρμογή Της Προσέγγισης LEADER 2007-2013».

## **ΠΑΡΟΥΣΙΑΣΗ ΠΡΟΤΕΙΝΟΜΕΝΗΣ ΠΕΡΙΟΧΗΣ ΠΑΡΕΜΒΑΣΗΣ**

Η Περιφερειακή Ενότητα Φλώρινας βρίσκεται στο βορειοδυτικό τμήμα της Μακεδονίας, μεταξύ των παραλλήλων 40°56' Β και 40°57' Α και 21°50' Α. Συνορεύει βόρεια με την πρώην Γιουγκοσλαβική Δημοκρατία της Μακεδονίας, δυτικά με την Αλβανία και την Περιφερειακή Ενότητα Καστοριάς, νότια με την Περιφερειακή Ενότητα Κοζάνης και ανατολικά με τις Περιφερειακές Ενότητες Πέλλας και Κοζάνης.

Η Περιφερειακή Ενότητα Φλώρινας, σύμφωνα με τη “Νέα Αρχιτεκτονική της Αυτοδιοίκησης και της Αποκεντρωμένης Διοίκησης – Πρόγραμμα Καλλικράτης”, είναι ένας από τους τέσσερις που συγκροτούν την Περιφέρεια Δυτικής Μακεδονίας και αποτελείται από τους Δήμους Φλώρινας, Αμυνταίου και Πρεσπών. Η Περιφερειακή Ενότητα Φλώρινας είναι η 2η μεγαλύτερη σε πληθυσμό Π.Ε. της Περιφέρειας Δυτικής Μακεδονίας.

## **Πίνακας 1. Δημογραφικά χαρακτηριστικά της Περιφερειακής Ενότητας Φλώρινας.**

Έκταση (1.924 km <sup>2</sup> )	1991	2001	2011
Πραγματικός πληθυσμός	53.147	54.768	51.080
Πυκνότητα πληθυσμού	27.623	28.466	26.549

Σύμφωνα με τη διάρθρωση του Α.Ε.Π., η εξόρυξη και η παραγωγή ενέργειας συμβάλλουν αποφασιστικά στη διαμόρφωση ενός ποσοστού 30,5% αναφορικά με τη συμμετοχή του δευτερογενή τομέα., που είναι από τα υψηλότερα στη χώρα. Ο πρωτογενής τομέας συμμετέχει με ποσοστό 14,3%, που είναι το υψηλότερο στη Δυτική Μακεδονία δείχνοντας μια εξαιρετική δυναμική, ενώ ο τριτογενής συμμετέχει με 55,2%. Κατά συνέπεια από την



άποψη της σύνθεσης του Α.Ε.Π., η Π.Ε. Φλώρινας παρουσιάζει την πλέον ισορροπημένη εικόνα στη Δυτική Μακεδονία.

Παρά το γεγονός ότι κατά τη τελευταία δεκαετία παρουσίασε συνολική πληθυσμιακή μείωση κατά 7%, παρουσιάζει μια σειρά ανταγωνιστικών πλεονεκτημάτων σε σχέση με άλλες Περιφερειακές Ενότητες της Περιφέρειας Δυτικής Μακεδονίας:

- Φυσική πύλη προς την Αλβανία και κυρίως την ΠΓΔΜ (FYROM).
- Πόλος παραγωγής ηλεκτρικής ενέργειας με σημαντικές προοπτικές ανάπτυξης του τομέα.
- Η ύπαρξη σημαντικών κοιτασμάτων λιγνίτη (αυτονομία πρώτης ύλης για την παραγωγή ηλεκτρικής ενέργειας) και τα δημόσια και ιδιωτικά ορυχεία.
- Η περιοχή διακρίνεται για την παρθένα φυσική ομορφιά, ως αποτέλεσμα του συνδυασμού του πλούσιου υδάτινου και ορεινού όγκου (έξι λίμνες, Εθνικός Δρυμός Πρεσπών) και την ύπαρξη σημαντικών πολιτιστικών στοιχείων (Βυζαντινά μνημεία, ιστορικό κέντρο, παραδοσιακούς οικισμούς πινακοθήκη, αξιόλογης μουσικής δραστηριότητας). Τα παραπάνω χαρακτηριστικά, τα οποία μέχρι σήμερα δεν έχουν προβληθεί ικανοποιητικά καθιστούν την Περιφερειακή Ενότητα Φλώρινας σημαντικό τουριστικό πόλο έλξης της Περιφέρειας.
- Η ύπαρξη του χιονοδρομικού κέντρου Βίγλας Πισοδερίου.
- Οι ιδιαίτερα ευνοϊκές συνθήκες για την ανάπτυξη του Αγροτουρισμού.
- Η ύπαρξη Βιομηχανικής Περιοχής στα όρια του Δήμου Φλώρινας, καθώς και μεμονωμένων υποδομών αποθήκευσης και διανομής.
- Η μακρόχρονη παρουσία τμημάτων τριτοβάθμιας εκπαίδευσης στην περιοχή που στηρίζουν την αναπτυξιακή προσπάθεια της περιοχής. Πιο συγκεκριμένα διαθέτει τα παρακάτω τμήματα ΑΕΙ που υπάγονται στο Πανεπιστήμιο Δυτικής Μακεδονίας:
  - Παιδαγωγική Σχολή (με έδρα τη Φλώρινα) με το Παιδαγωγικό Τμήμα Δημοτικής Εκπαίδευσης και το Παιδαγωγικό Τμήμα Νηπιαγωγών.
  - Σχολή Καλών Τεχνών (με έδρα τη Φλώρινα) με το Τμήμα Εικαστικών και Εφαρμοσμένων Τεχνών.
  - καθώς και τη Σχολή Τεχνολογίας Γεωπονίας (ΤΕΙ) με το αντίστοιχο τμήμα.



**Η προτεινόμενη περιοχή παρέμβασης** του τοπικού προγράμματος CLLD / LEADER του ΠΑΑ 2014-2020 στην Περιφερειακή Ενότητα Φλώρινας αποτελεί μια ενιαία γεωγραφική ενότητα, η οποία βρίσκεται στο βορειοδυτικό άκρο της Ελλάδας και ανήκει στην Περιφέρεια Δυτικής Μακεδονίας.

Διοικητικά η **προτεινόμενη περιοχή παρέμβασης** του τοπικού προγράμματος CLLD / LEADER του ΠΑΑ 2014-2020 στην Περιφερειακή Ενότητα Φλώρινας αποτελείται από τους παρακάτω Δήμους και Δημοτικές Ενότητες όπως αυτοί προέκυψαν από τις συνενώσεις των Οργανισμών Τοπικής Αυτοδιοίκησης, σύμφωνα με το Νόμο 3852/2010 «Νέα Αρχιτεκτονική της Αυτοδιοίκησης και Αποκεντρωμένης Διοίκησης – Πρόγραμμα Καλλικράτης» (ΦΕΚ 87/Α/07-06-2010).

- Δήμος Αμυνταίου (όλες οι Δημοτικές Ενότητες).
- Δήμος Πρεσπών (όλες οι Δημοτικές Ενότητες).
- Δήμος Φλώρινας (όλες οι Δημοτικές Ενότητες πλην της Δημοτικής Κοινότητας Φλώρινας).

Από την **προτεινόμενη περιοχή παρέμβασης** του τοπικού προγράμματος CLLD / LEADER του ΠΑΑ 2014-2020 στην Περιφερειακή Ενότητα Φλώρινας εξαιρείται βάση της προσκλήσεως του ΥΠΑΑΤ:

- Οι εντός σχεδίου περιοχές της Δημοτικής Κοινότητας Φλώρινας διότι έχουν μόνιμο πληθυσμό, σύμφωνα με τα στοιχεία της απογραφής πληθυσμού το 2011 από την ΕΛΣΤΑΤ άνω των 15.000 κατοίκων.



Ο 1ος χάρτης περιλαμβάνει πλέον των ανωτέρω γενικών στοιχείων οικισμούς, ασφαλτοστρωμένο οδικό δίκτυο, ανάγλυφο και περιοχές *Natura*.

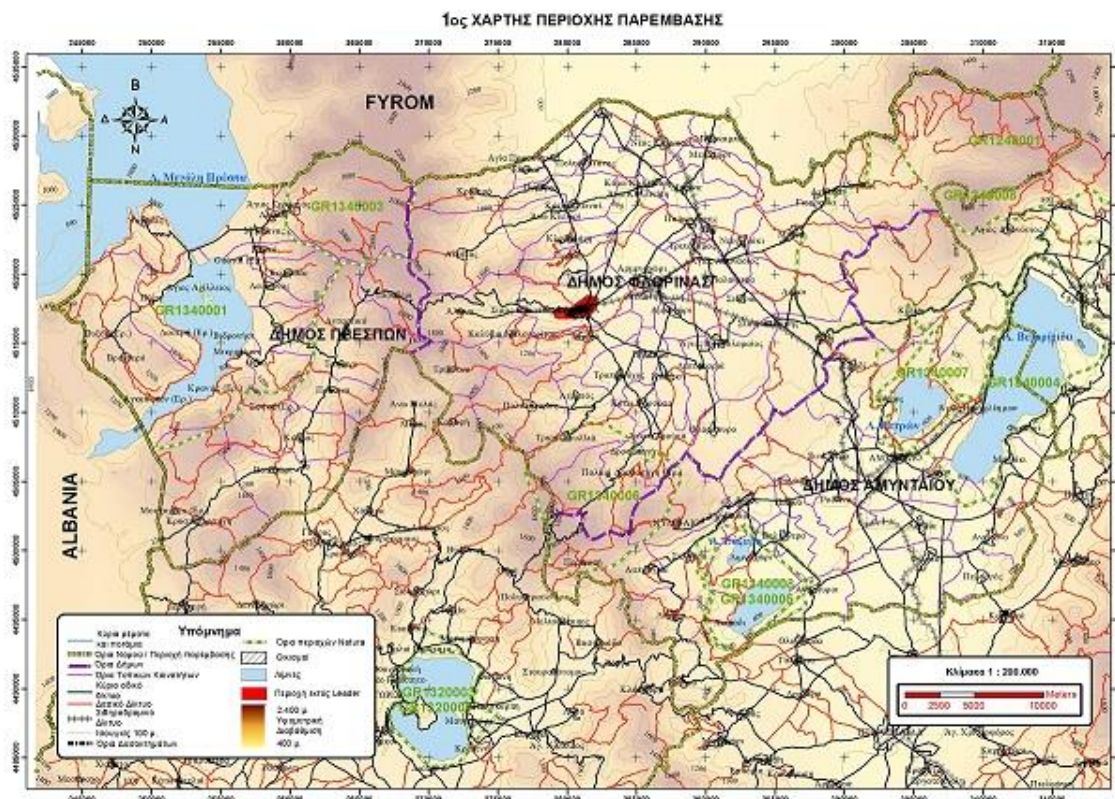

**Χάρτης 1: Χάρτης προτεινόμενης περιοχής παρέμβασης με απεικόνιση οικισμών, οδικού δικτύου, αναγλύφου και περιοχών *Natura* (Επισυνάπτεται σε κλίμακα 1:200.000 στο Παράρτημα 2.2).**

Ο 2ος χάρτης περιλαμβάνει πλέον των ανωτέρω γενικών στοιχείων, με ειδική γραμμογράφηση, τις χαρακτηρισμένες ορεινές, μειονεκτικές (βάσει της Οδηγίας (ΕΟΚ) 75/268) περιοχές ή νησιωτικές περιοχές.



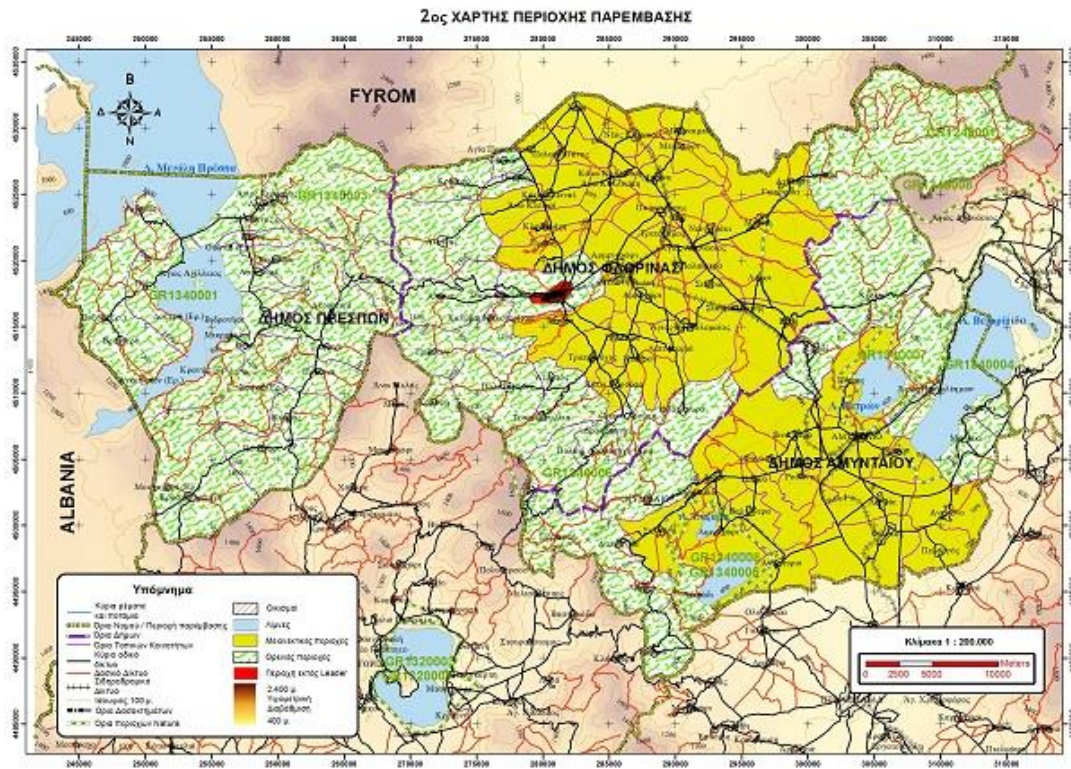

Χάρτης 2: Χάρτης προτεινόμενης περιοχής παρέμβασης με απεικόνιση των ορεινών και μειονεκτικών περιοχών\_οδηγία ΕΟΚ 75/268 (Επισυνάπτεται σε κλίμακα 1:200.000 στο Παράρτημα 2.2)